TROTS OP EIGEN STREEK

Nummer 05 • 2020 • omgeving Aelderholt

#Tips #info

SCHAPEN EN SCHURKEN (P10)
TIPS VAN ONS TEAM (P41)
PROEF DE STREEK (P45)

Drenthe, de oerprovincie van Nederland

Drenthe

KINGS&QUEENS

PRISON ISLAND

Het leukste real life-spel van dit moment!

www.prisonisland.nl/assen

Prison Island is een real life game. Het speelt zich af in een gevangeniscomplex, waar je als team codes kraakt, raadsels oplost en fysieke uitdagingen aangaat. Soms moet je slim zijn, soms sterk en soms wordt er een beroep gedaan op je reactievermogen en behendigheid. Bedenk wel, er is maar één manier om tot het beste resultaat te komen: SAMEN.

Escape From Pirates bay
In de Escaperoom Assen beleven jullie een spannend avontuur. Jullie zijn met zijn allen op het piraten eiland Pirates Bay gevangen genomen en moeten een uitweg zien te vinden binnen een uur.

Voor meer informatie en reserveringen:
www.escapefrompiratesbay.nl

Sportsbar Kings & Queens
16 pooltafels, 1 snookertafel, 1 biljart-tafel, 1 ping-pong tafel, 8 dartbanen en verschillende games.
www.kandqassen.nl

Kings & Queens Assen
Nieuwehuizen 10A, 9401JT Assen - Telefoon: 0592-820383
e-mail: info@kandqassen.nl - web: www.kandqassen.nl - facebook: kandqassen

Drenthe, de oerprovincie van Nederland

Drenthe, een landschap vol mysterie. Dat ervaar je tijdens een wandeling of fietstocht in het verbluffende decor van de natuur. Met haar riviertjes zoals de Aa en Hunze, haar boswachterijen, zandverstuivingen, heide en zwemplassen en haar vele hunebedden is elke blik een ansichtkaart. Beweeg je door Drenthe en avontuurlijke momenten liggen voor het oprapen.

Pluk een mand vol eetbaars voor een picknick, klim tot aan de boomtoppen en ontdek de burcht van een bever. Waar je ook verblijft en wat je ook doet, je ervaart jouw genietmoment in Drenthe. In de authentieke dorpen zoals Orvelte, op de oude klinkers van de brinken, vind je ontspanning en activiteit. De natuur is nooit ver weg, terwijl het culturele landschap verdieping biedt.

De kids? Je hebt geen kind aan ze, wanneer je verblijft in dit landschap vol mysterie en uitdaging. Samen met je kinderen kun je vele tochten en routes vinden, die verbazen en verwonderen. Er gaat een wereld voor hen open, vol natuurschoon, (pre)historie en vergezichten.
Te paard, te voet, klauterend of slenterend, je raakt betoverd door deze omgeving.

Kortom, onvergetelijke momenten in de roodbruine herfst of de groene lente van Drenthe. Vergeet de ansichtkaart; pluk, adem en ervaar. Dompel je onder in het water van het Zuidlaardermeer, dartel door de bossen, graaf in de prehistorie met haar hunebedden en hinkel over de lichtpaarse heide.

Hongerig geworden van alle avonturen? Laat je dan eens lekker culinair verwennen bij een van onze gastvrije ondernemers.

Veel plezier in Drenthe!

Landal Aelderholt, in een omgeving met veel rust en ruimte

Namens het gehele team van Landal Aelderholt heet ik u van harte welkom in het midden van Drenthe.

Uw vakantie is eindelijk begonnen. Wij kunnen ervoor zorgen dat u op verschillende manieren heerlijk kunt ontspannen. In dit magazine geven wij u tips en adviezen over het park en de omgeving. Als u andere vragen heeft of iets specifieks zoekt kom dan gerust langs bij onze receptie, zij helpen u graag verder op weg.

Bent u bijvoorbeeld op zoek naar rust en ruimte? Dan kunt u uren wandelen door de bossen en over de heide. Maar bent u op zoek naar meer avontuur dan is er ook voldoende te beleven.

De gemeente Midden-Drenthe is de rotonde van de provincie: van hieruit kunt u alle bezienswaardigheden, de mooie natuur en gezellige dorpen en steden gemakkelijk bereiken. Het hele jaar is er in Drenthe veel te beleven.

In het voorjaar is de natuur weer in bloei en kunt u de lammetjes in de schaapskooien bezoeken. In de zomer kunt u heerlijk zwemmen in de vele plassen. Wanneer het herfst is, kunt u genieten van de prachtige kleuren in de bossen en in de winter een lekker kopje warme chocolademelk drinken in ons restaurant of in een van de lokale horecagelegenheden.

Wanneer u de hele dag op pad bent geweest in onze provincie kunt u 's avonds heerlijk relaxen in één van onze bungalows op Landal Aelderholt. Na een relaxte avond en een goede nachtrust heeft u weer genoeg energie om gebruik te maken van al het vertier dat Drenthe en Landal Aelderholt te bieden hebben. Ik denk hierbij aan een wandeling of heerlijk zwemmen in het zwembad.

Ons park ligt tussen 3 Nationale Parken, 5 boswachterijen en aan de voet van het UNESCO Geopark De Hondsrug. Op bijna alle plekken waar u komt, kunt u de geschiedenis van Drenthe ontdekken. Een goed voorbeeld hiervan is Geopark de Hondsrug, dat al in de ijstijd is ontstaan en waar de hune-bedden te vinden zijn. Een andere plek waar u kennis maakt met het verleden is het herinneringscentrum Kamp Westerbork waar het verleden echt voelbaar is. Daarom nodig ik u uit om op onderzoek uit te gaan in deze veelzijdige provincie om zo met eigen ogen te zien hoe mooi Drenthe is.

Ik wens u een heel plezierige vakantie!

Marc Meijer
General Manager

Facts & Figures

Landal Aelderholt heeft 281 bungalows van 2 t/m 24 personen. Wist u dat er ook speciale kinderbungalows zijn?

Er is zowel in de vakanties als buiten de vakanties altijd een F&E team aanwezig om activiteiten te organiseren en te begeleiden.

Drents dialect:
Goede morgen: goeie'morn
Vakantie: vekaansie
Tot ziens: Tot een aandermaol
Het gaat heel goed: Giet wa

Check:
- www.landal.nl/parken/aelderholt
- www.facebook.com/LandalAelderholt/

Op 17 km afstand ligt Emmen. In Emmen is genoeg te doen voor iedereen. Zo vind je er winkels, eetgelegenheden, een bioscoop en nog veel meer. Wat zeker niet mag ontbreken is een bezoekje aan Wildlands.

Dit Landal Greenpark heeft het Gouden Green Key certificaat sinds 2013

Reviews:
Facebook: 4,7/5 sterren.
Zoover 8,1

Een indoorspeelparadijs, 18 holes adventure golfbaan, bowlingbanen en nog veel meer!

INDEX

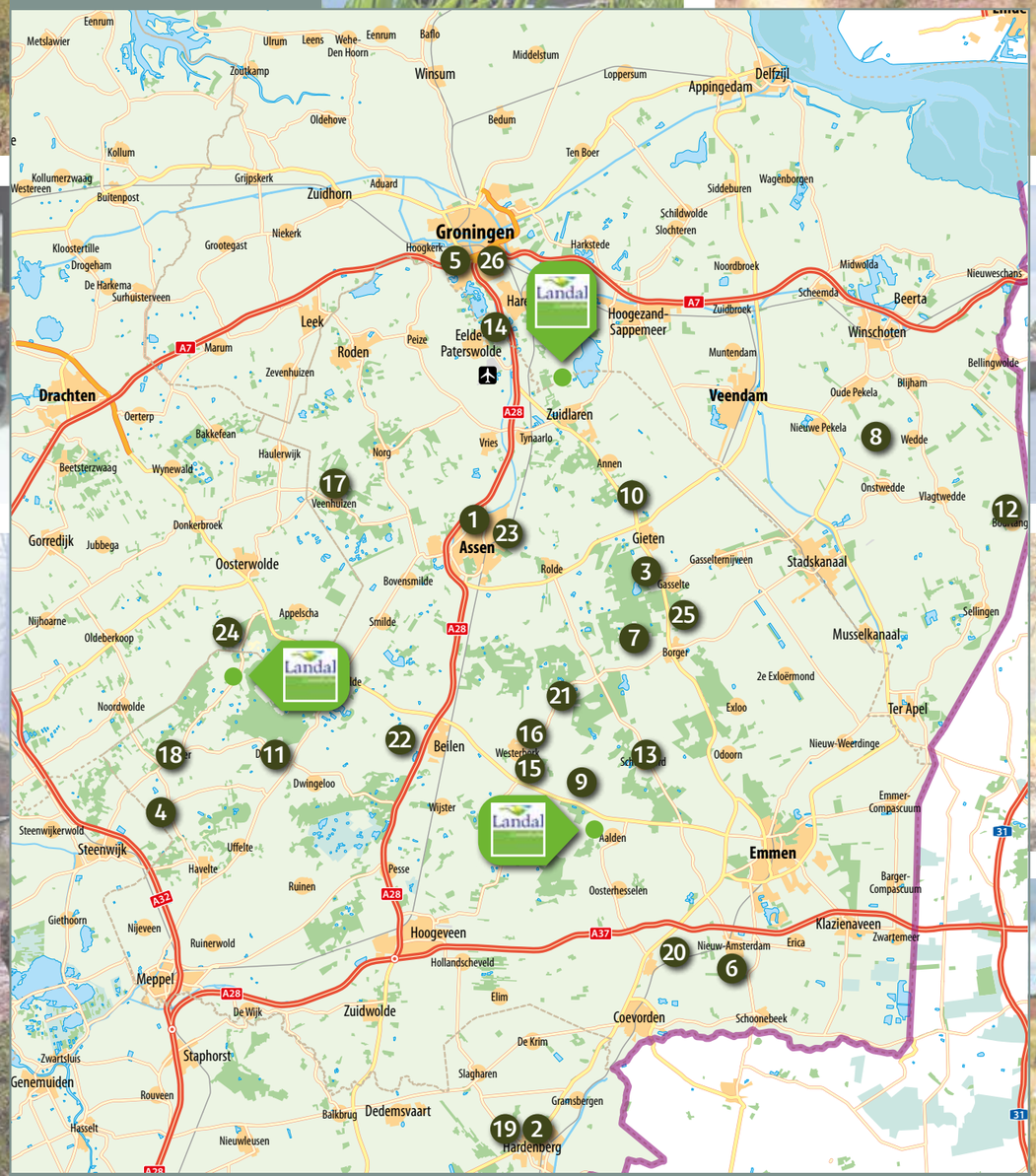

nr.		blz.
1.	Kings and Queens Assen	2
2.	Global Geopark De Hondsrug	9,27
3.	DX Adventurepark	13
4.	Dierenpark Taman Indonesia	13
5.	Rondvaartbedrijf Kool	14
6.	Boerderij het Landschap	15
7.	Staatsbosbeheer	15
8.	Dinopark Landgoed Tenaxx	18
9.	Zoo Bizar	19
10.	Rijk der Kabouters	19
11.	Oermuseum	21
12.	Vesting Bourtange	21
13.	Openluchtmuseum Ellert en Brammert	23
14.	Museum Vosbergen	23
15.	Museum van Papierknipkunst	23
16.	Herinneringscentrum Kamp Westerbork	24,25
17.	Nationaal Gevangenismuseum Veenhuizen	26
18.	Miramar Zeemuseum	27
19.	Gemeente Hardenberg	30,31
20.	Drentsche Schans	37
21.	Pannekoekenrestaurant De Strohoed	37
22.	De Bakkershoeve	38
23.	Pand 17	38
24.	Hotel-Restaurant Villa Nova	39
25.	Robin Hood Ribhouse	39
26.	Holland Casino	48

UITGELEZEN?
Geef mij aan je familie, vrienden of buren of lever mij weer in bij de receptie of in de oud papier container

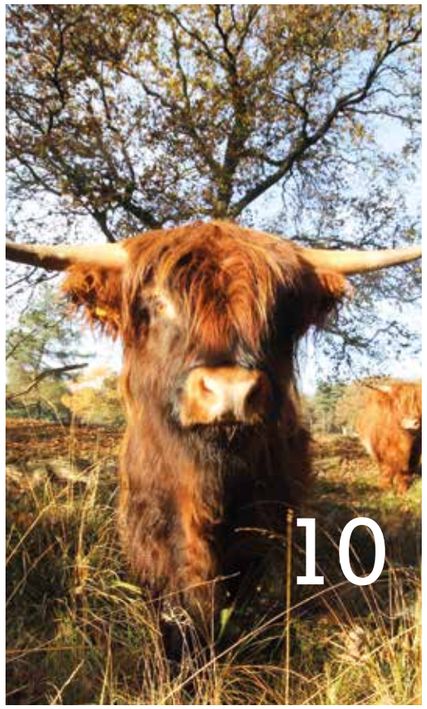

INHOUD

Drenthe oerprovincie	3
Welkom	4
Facts & Figures	5
De Hondsrug	9
Schapen en schurken op de heide	10
#Fun	12
Veelzijdig Drenthe	16
#Culture	20
Evenementen op een rijtje	22
Stad Groningen	28
Hardenberg	31
Assen	32
#Food	36
Er op uit	40
De Drentsche Aa	42
Mountainbiken in Drenthe	46

COLOFON

UITGEVERIJ
Hubmedia - *www.hubmedia.nl*

UITGEVER
Peter Paul Mulkens

EINDREDACTIE
Brian van Hunsel

REDACTIE
José Reinholtd, Evert Thomas, Andre Brasse, Esther van Maalpad

VORMGEVING/ONTWERP
Martine Adegeest - *ontwerpzandvoort.nl*

FOTOGRAFIE
Nationaal Park Drentsche Aa, Hunebed centrum, Magisch Drenthe, Hondsrug Drenthe, Paul Barelds, Evert Thomas, André Brasse, Harry Tielman, Marketing Drenthe

ACQUISITIE
Kasper Bodde

TRAFFIC
Brian van Hunsel, Caroline Stienen

BRONNEN/ MET DANK AAN
De Drenthe brochure, Marketing Drenthe, Op Fietse, Recreatieschap Drenthe

OPLAGE
17.500

Tips ons team!

Schaapskooien in de omgeving

Wist u dat de grootste schaapskooi van Nederland te vinden is in Drenthe? De schaapskooi met 1000 schapen en 110 runderen ligt in Weiteveen. Tevens zijn er ook in Exloo en Orvelte mooie schaapskooien te vinden. Een leuke tip voor de schaapskooi in Orvelte: ga er in de namiddag heen en zie de terugkomst van de schaapskudde met de herder!

Bezoek in de lente ook de lammetjesdagen bij de verschillende schaapskooien.

Wandelingen over de heide

Vanaf eind augustus staan de heidevelden volop in bloei. Dit biedt dan ook de gelegenheid om mooie wandelingen te maken. De heidevelden kunt u o.a. vinden in Nationaal Park Dwingelderveld en boswachterij Odoorn. Er gaan diverse routes van verschillende lengtes door het bos en de velden. Met een beetje geluk komt u schapen tegen die rustig staan te grazen op de heide. Natuurlijk kunt u deze mooie wandelingen ook maken wanneer de heidevelden niet in bloei staan.

Eko-Tours

Bent u op zoek naar een uniek avontuur? Met Eko-Tours gaat u met een elektrisch voertuig, onder begeleiding van een gids, de natuur in. U komt tijdens deze route langs verschillende bezienswaardigheden van de Hondsrug. De gids vertelt leuke verhalen en geeft informatie over de omgeving. Naast de verschillende tours kunt u ook arrangementen boeken. U kunt reserveren via de site www.eko-tours.nl. Via de receptie kunt u een kortingscode krijgen.

Hunebedden

In Drenthe zijn er in totaal 52 hunebedden te vinden. Het grootste hunebed, D27, is te vinden bij het Hunebedcentrum in Borger. De hunebedden D50 (Sleen) en D49 (Schoonoord) liggen op niet meer dan 15 minuten rijden afstand van Landal Aelderholt. Wilt u nog meer hunebedden zien? Volg dan de 'hunebed highway' (N34). Deze weg loopt door het Hondsruggebied. Langs deze weg zijn de verschillende hunebedden te vinden. Behalve hunebedden liggen aan deze route ook veel musea en hotspots.

De Hondsrug UNESCO Global Geopark

Het Hondsruggebied strekt zich uit van de stad Groningen aan de noordkant tot Coevorden aan de zuidkant. Het gebied is zo'n 150.000 jaar geleden ontstaan door een gigantische ijsmassa die het vlakke landschap veranderde in heuvels, dalen en stromende beken. Bos, open terrein en water maakten het landschap tot een ideaal leefgebied voor mens en dier.
Hunebedden, boerderijen, dorpen en archeologische vondsten ... ze geven ons informatie over de geschiedenis van het schitterende Hondsruggebied.

SPANNENDE VERHALEN

De Hondsrug UNESCO Global Geopark nodigt je uit voor een reis door de tijd. We vertellen je over de ijstijden en de harige mammoet die in het gebied leefde. We vertellen over de prehistorische mensen die hun doden begroeven in heuvels onder enorme zwerfstenen. We vertellen hoe boeren het landschap bewerkten en hoe veenarbeiders in armoede de kost verdienden. *Je maakt het allemaal mee in De Hondsrug UNESCO Global Geopark.*

WAT WIL JE DOEN?

Waar ben jij in geïnteresseerd en wat zou je tijdens je bezoek aan De Hondsrug UNESCO Global Geopark willen doen?

Dwalen door zalen van een museum en je mee laten voeren naar tijden van toen? Een dag fietsen met de kinderen en onderweg zwemmen in een bosvennetje met pannenkoeken en ijs toe? Samen met vrienden de hotspots bezoeken die jullie als fans van geologie en archeologie niet willen missen? Ben jij van het sportieve soort en wil je paardrijden, mountainbiken of roeien? Zou je willen logeren in een hotel, in een bed and breakfast of op een camping om je meerdaagse bezoek tot een onvergetelijke ervaring te maken? *Je bent van harte welkom in De Hondsrug UNESCO Global Geopark.*

WAAR BEN JE NAAR OP ZOEK?

De Hondsrug UNESCO Global Geopark is een geologisch en cultuurhistorisch rijk en boeiend gebied. Het landschap kenmerkt zich door de aanwezigheid van bossen, heidevelden en beekjes die de glooiende velden doorsnijden. Je vindt er hunebedden, grafheuvels en restanten van karrensporen. De hooggelegen esdorpen met hun karakteristieke Saksische boerderijen ademen de sfeer van het leven van kleine boerengemeenschappen uit het verleden. Aan de oostkant bevinden zich de veenkoloniën, ontstaan door het afgraven van veen dat na droging als brandstof (turf) werd verkocht. Archeologische vondsten zoals potten van aardewerk, gereedschap van steen en zelfs een uitmuntend bewaard gebleven veenlijk (Drents Museum, Het Meisje van Yde) zijn in de collecties van musea te bewonderen. *Je vindt het allemaal in De Hondsrug UNESCO Global Geopark.*

SAFARI EN EXCURSIE

In De Hondsrug UNESCO Global Geopark is veel te beleven.
Wat te denken van een Geopark Safari voor het hele gezin? Of een compleet verzorgde dagexcursie voor groepen? Een deskundige gids wijst je op sporen en tekenen van de geschiedenis van het Hondsruglandschap en vertelt er alles over.

www.dehondsrug.nl

Schapen en schurken op de heide

Reizigers waren vroeger zonder uitzondering geïmponeerd door de weidsheid en leegheid van de Drentse heidevelden. Zomers een hel waar de zon onbarmhartig brandde, 's winters een grauw en zompig landschap zonder einde of begin. Verhalen over bloeddorstige rovers die het veld onveilig maakten, werden onderweg in de herbergen graag aan de voorbijgangers verteld.

Toch is de Drentse heide een relatief nieuw fenomeen. Toen in de Gouden Eeuw de graanprijzen gingen stijgen, werd het voor Drentse boeren interessant om meer grond te bebouwen. De gemeenschappelijke landbouwgronden, of essen, werden uitgebreid en er kwamen nieuwe essen bij. Er was dus meer grond om te bemesten en in die tijd – ver voor de uitvinding van de kunstmest – waren schaapskuddes in Drenthe de enige mogelijkheid om intensivering van de landbouw mogelijk te maken.

Het bezit van voldoende heideveld werd daarmee essentieel voor een dorpsgemeenschap. Dorpen met grote heidevelden konden er veel grotere schaapskuddes op na houden dan andere dorpen. Tot aan het eind van de negentiende eeuw bepaalde de heide de grenzen van de groei van het dorp. Een niet te verwaarlozen aspect dat de druk op de heide alleen nog maar deed toenemen, waren de benodigde heideplaggen. Als 'vloerbedekking' in de schaapskooi zorgde de plaggen ervoor dat de mest beter en efficiënter op het land kon worden verwerkt.

ZANDSTORMEN

De schapen woonden het veld bij wijze van spreken totaal uit. Bomen en struiken legden voorgoed het loodje.

Alleen planten die zich in deze schrale omgeving echt thuis voelden, konden zich er staande houden. Steeds paarser kleurde Drenthe in de zomer. In tijden van droogte zorgden de schapenhoefjes er in combinatie met overmatig plaggen voor dat het bovenste laagje van de heide brak en de wind vrij spel kreeg met het mulle zand dat eronder lag. Grote oppervlakten van de Drentse velden zijn zo 'op de wind gegaan' en er ontstonden uitgestrekte zandverstuivingen. De nabijheid van een zandverstuiving vormde een grote bedreiging voor de essen. Een laagje zand verstikte de jonge plantjes in een oogwenk en een flinke storm was voldoende om het werk van maanden te vernietigen.

METAMORFOSE

De uitvinding van de kunstmest bracht in Drenthe een ware gedaanteverwisseling teweeg. Voortaan was het landbouwsysteem niet langer afhankelijk van de mest die de schapen 's avonds in de schaapskooi achterlieten. De boeren hoefden ook niet meer uitsluitend te letten op de mogelijkheden die de natuur hen bood.

Er kwam aan het eind van de negentiende eeuw in Drenthe een ontginningskoorts op gang die zijn weerga niet kende. Alleen al in de jaren twintig en dertig van de twintigste eeuw kreeg Midden Drenthe er zestig procent cultuurgrond bij. Er werd bij het Witteveen ten zuiden van Orvelte zelfs een compleet nieuw dorp uit de grond gestampt. De ontginningskoorts was voor een aantal Drenten destijds aanleiding om zich via Stichting Het Drentse Landschap voor het behoud van het oude landschap te gaan inzetten.

Het Drentse Landschap bezit in Midden Drenthe nog een aantal heidevelden waar u de grote stille heide van weleer nog steeds een beetje kunt ervaren. Dat zijn het Smilder Oosterveld, het Elper Westerveld, het Nuilerveld en de Boerveensche Plassen bij Hoogeveen. En uiteraard het Hijkerveld tussen Hooghalen en Hijken dat met zijn 900 hectare één van de grootste Drentse heidevelden is. Ook het Groote Zand en het Witte Zand bij Hooghalen, het Orvelterzand en het Holtherzand ten zuiden van Westerbork zijn heidecomplexen die in het bezit van de stichting zijn. De naam 'zand' geeft aan dat we hier met voormalige zandverstuivingen te maken hebben. Voormalig, want vrijwel alle Drentse zandverstuivingen werden ongeveer een eeuw geleden beteugeld door ze met dennen te beplanten.

ERVAAR HET OUDE DIEP VANUIT DE HOOGTE

Drenthe kent geen heuvels. Toch kan de bezoeker van deze mooie provincie op 40 meter hoogte genieten van een prachtig uitzicht over het Drentse landschap. Hier op het hoogste punt van Drenthe bevindt zich het informatiecentrum De Blinkerd van Het Drentse Landschap. Het futuristisch ogende gebouwtje staat op een voormalige afvalberg. De omgeving van De Blinkerd is sowieso zeer bijzonder omdat afval en natuur hier hand en hand gaan. Zo heeft de stichting in een deel van het gebied de oorspronkelijke loop van de beek het Oude Diep weer hersteld. Inmiddels slingert de beek zich weer een weg door het pittoreske dalletje. Ook is er een start gemaakt met het creëren van een historische landschap: houtwallen, poelen en weitjes zijn hiervoor aangelegd. Het rustig kabbelen van het beekje langs de voordes van stenen roept zelfs buitenlandse sferen op. In het informatiecentrum zijn gratis wandel- en fietsroutes af te halen. Adres: Vamweg 7, 9418 TM Wijster.

ONTDEK DE SCHOONHEID VAN MIDDEN DRENTHE

Als je door Midden-Drenthe trekt, zijn er nog veel sporen van het verleden te zien: esdorpen, essen, heidevelden en schaapskooien. U komt op plekken waar in de prehistorie eeuwenlang mensen woonden, zoals het Hijkerveld. Tweeduizend jaar geleden verlieten ze dit veld en vanaf dat moment ontfermde de natuur zich over hun akkers en woonplekken. In de twintigste eeuw werden delen van het veld ontgonnen tot het Landgoed Hooghalen. Het bijna 900 hectare grote Hijkerveld is eigendom van Het Drentse Landschap.

SCHAAPSKUDDE

De schaapskooi is het middelpunt van het natuurbeheer op het Hijkerveld. Dagelijks verlaat de kudde Schoonebeker schapen de stal om op het veld hun buik vol te eten. Zo houden de schapen het heideveld in stand door het te ontdoen van gras en opslag van struiken en bomen. U kunt de kudde 's middags rond 16 uur weer verwelkomen.

WANDELEN

Het Hijkerveld biedt uitstekende mogelijkheden om te wandelen. Er is een gemarkeerde wandelroute maar in het informatiecentrum bij de schaapskooi is ook gratis een beschreven wandelroute te krijgen. Er is een speciale speurtocht voor kinderen. Wie graag wil fietsen kan hier ook een boeiende fietstocht ophalen. Adres: Hijkerweg 12, 9414 AH Hooghalen

VOGELS SPOTTEN

Vlakbij het Hijkerveld bevindt zich één van de meest vogelrijke gebieden van Drenthe: Diependal. Hier zijn alle Nederlandse futensoorten, waaronder de zeldzame roodhalsfuut, te zien. Het vogelreservaat Diependal biedt veel trekvogels een ideale tussenstop op de reis naar het warme zuiden. Aangezien de mate van rust bepalend is voor de vogelrijkdom, is het terrein te bekijken vanuit een midden in het reservaat gelegen vogel-observatiehut, die via een ondergrondse tunnel van zo'n 165 meter lang, te bereiken is. U kunt de vogelkijkhut bereiken door vanaf het Oranjekanaal, de Zwarte Weg in de slaan. De route is met borden aangegeven.

Actie voor groot en klein... Een dagje uit in Drenthe met de kinderen betekent pret en plezier. Maar ook 'grote kinderen' komen ruimschoots aan hun trekken.

Duik in een ludieke wereld en ga samen naar de leukste activiteiten.
Prikkel je voeten op een blotevoetenpad, beleef prinsheerlijke avonturen in een kasteel of krijg een adrenaline kick in een snelle achtbaan. Er is genoeg te doen.

Wat je ook kiest, het zorgt geheid voor onvergetelijke belevenissen en mooie herinneringen.

DX ADVENTURE PARK

Het aquapark (6+) is een parcours waarop je kunt glijden, klimmen, klauteren en zelfs gelanceerd kan worden vanaf de blob. De topattractie is een spectaculaire waterschans (12+) die zelfs bij de echte waaghalzen zorgt voor een adrenalinekick. Naast de water-activiteiten hebben we een breed aanbod aan groepsactiviteiten.

www.dxadventurepark.nl

€ 2,50 p.p. korting bij een online boeking

Houtvester Jansenweg 3 I Gasselte I 0599-565390 I info@dxadventurepark.nl

Dierenpark Taman Indonesia

Waan je in het Verre Oosten bij dierenpark Taman Indonesia!

Taman Indonesia

Katten die de duurste koffiebonen uitpoepen. Binturongs die 30 meter hoog in de boom wonen. Sta oog in oog met tropische vogels in de open volières of geniet van Vissende Katten, Wallaby's, Muntjaks, en Otters langs de eilanden van Indonesië. Smul van Indische hapjes, verkleed je als Javaanse prinses en neem een kijkje in een traditionele paalwoning.

NIEUW: Indonesische specerijentuin
Ontdek allerlei kruiden om mee te koken: gember, laos en sereh, maar ook fruitbomen zoals pisang en papaya. Kijk goed om je heen in de tuin, misschien kom je onderweg wel een Indonesische batikspin tegen of een jagende wateragaam!

NIEUW: Indonesisch Kinderpaspoort
Ga op avontuur met je paspoort en deel je ervaringen met opa's, oma's, ouders of vriendjes.

www.taman-indonesia.nl | kallenkote 53 | Kallenkote (nabij steenwijk)
Geopend van 1 april tot 1 november, elke dag van 10.00 – 18.00 uur • Van 1 nov tot 1 april speciale openingstijden, zie onze website.

Rondvaartbedrijf Kool

Welkom bij Rondvaartbedrijf Kool in Groningen

Wij bieden toeristen al 50 jaar de gelegenheid om door (en buiten) de stad Groningen te varen. Zo kunt u de geschiedenis van de stad vanaf het water bewonderen.

Valt er iets te vieren met familie, vrienden, collega's of heeft u bijvoorbeeld een jubileum? Doe dit op een unieke manier tijdens een rondvaart! **Of wat dacht u er van om letterlijk in het huwelijksbootje te stappen?**

Ook zakelijk bieden wij de kans om aan boord te vergaderen, presenteren, dineren of lunchen. De kapitein en zijn bemanning staan voor u klaar!

Kijk voor de afvaarttijden op **www.rondvaartbedrijfkool.nl**

Rondvaartbedrijf KOOL Groningen

Rondvaartbedrijf Kool | Stationsweg 1012 | 9726 AZ Groningen | www.rondvaartbedrijfkool.nl

Welkom bij boerderij Het Landschap

Beleef een actieve dag op onze boerderij in Drenthe met diverse leuke activiteiten.
Volg een cursus tot boer of boerin en **leer koeien melken, kalfjes voeren en tractor rijden**.
Versla je vrienden, collega's, of familie tijdens een potje boerengolf, boerenfrisbee of op de Boerenlympics.
Wij zijn gevestigd in Holsloot (tussen Emmen en Coevorden) en hebben alle ruimte om heerlijk te 'boeren'.
De ideale locatie voor een familiefeest, teambuilding of een kinderfeestje.

Jong en oud zijn welkom op onze boerderij!

Arrangementen

Een complete dag met activiteiten en eten en drinken? Dat kan allemaal!
Speciaal daarvoor hebben wij een aantal arrangementen samengesteld.
Er zijn al mogelijkheden **vanaf € 7,50 p.p.** Kijk op onze website voor meer informatie.

Verlengde Landschapsweg 1 • 7845 TS Holsloot (Veenoord) • Tel: 0591 55 3585
BGG 06 2905 3468 • www.boerengolfbaan-hetlandschap.nl

a.u.b. van tevoren reserveren

Contact: Staatsbosbeheer Buitencentrum Boomkroonpad
Steenhopenweg 4, 9533 PN Drouwen, (0592) 37 73 05
E-mail: boomkroonpad@staatsbosbeheer.nl
Website: www.staatsbosbeheer.nl/boomkroonpad

Contact: Staatsbosbeheer Buitencentrum Drents-Friese Wold
Terwisscha 6a, 8426 SJ Appelscha, (0516) 46 40 20
E-mail: drentsfriesewold@staatsbosbeheer.nl
Website: www.staatsbosbeheer.nl/drentsfriesewold

Vind mooie gebieden en leuke activiteiten op **www.staatsbosbeheer.nl**

VEELZIJDIG DRENTHE

In Drenthe kun je eindeloos fietsen over meer dan 2.100 km aan fietspaden, met onderweg de mooiste plekjes, schilderachtige brinkdorpen en de leukste dagjes uit. Kom heerlijk tot rust, of zoek juist het avontuur op. In Drenthe valt er voor iedereen veel te beleven.

AFWISSELENDE NATUUR

Nergens vind je zo'n afwisselend landschap als in Drenthe. Drenthe telt maar liefst drie Nationale Parken en vele prachtige natuurgebieden.
Al fietsend door deze natuurgebieden trekt er allerlei moois aan je voorbij. Paarse heidevelden, bossen, beekdalen, zandverstuivingen of weidse vergezichten. Laat je verrassen door wat je onderweg allemaal tegenkomt. Oog in oog met een Schotse hooglander, een heideschaap of wild zwijn. Welke route je ook neemt, je bent altijd omgeven door de natuur.

FIETSEVENEMENTEN

Drenthe biedt de meest uiteenlopende evenementen voor de fietsliefhebbers. Van toertocht tot een mountainbike-evenement of een professionele wielerwedstrijd. De parel onder de fietsevenementen is de Drentse Fiets-4Daagse. Met speciale kinderroutes en een MTB-variant, kan iedereen hieraan meedoen. Het hele fietsseizoen worden er diverse fietstochten georganiseerd. Voor de sportieve fietser worden er verschillende MTB-evenementen georganiseerd, waaronder het Bike Festival en de Drenthe 200. Bekijk de vele fietsevenementen op drenthe.nl/fietsen.

De prachtige natuur, de rijke cultuurhistorie en de leuke attracties bieden volop mogelijkheden om onderweg even af te stappen of om naast het fietsen een leuk dagje uit te plannen.

In een provincie waar je door zo'n mooi en afwisselend landschap kunt fietsen, liggen natuurlijk de mooiste routes voor je klaar. Fiets één van de talloze themaroutes. Wil je terug in de tijd? Pak dan een route langs de hunebedden. Of fiets een kinderroute met leuke activiteiten en opdrachten onderweg. De mooiste routes langs alle hoogtepunten van Drenthe zijn alvast voor je klaargezet en kun je gratis downloaden op drenthe.nl/fietsroutes.

MOUNTAINBIKEROUTES

Op zoek naar wat meer avontuur? Spring dan op je mountainbike en cross door de Drentse natuur. Het mooie aan Drenthe is dat je het ene moment snelheid maakt in het bos en daarna door een open heideveld in los zand over een singletrack fietst. Drenthe biedt je uitdagende mountainbikeroutes. Dwars door de natuur, zonder ook maar één oversteek te hoeven maken. Singletracks, brede paden, kuilen en heuvels wisselen elkaar af. Zowel voor de beginneling als voor de gevorderde fanatiekeling vind je de mooiste routes. Je vindt ze op drenthe.nl/mtb.

CULTUURHISTORIE

Drenthe kenmerkt zich door een rijke cultuurhistorie. De hunebedden en het Hunebedcentrum vertellen het verhaal van de hunebedbouwers. Ook het Drents Museum, waar je o.a. het Meisje van Yde kunt zien, is een bezoek waard. In Herinneringscentrum Westerbork komt de Tweede Wereldoorlog tot leven. Maar even verderop ben je ineens terug in het heden, als je oog in oog staat met de grote telescopen van de Radiosterrenwacht.

UIT IN DRENTHE

Of je nu jong bent of oud, Drenthe heeft voor iedereen wel iets te bieden. Brullende motoren op het TT Circuit, grote muziekfestivals, verrassende, kleinschalige theater- en muziekfestivals midden in de natuur of sportieve evenementen. Drenthe barst van de bruisende evenementen.

Ook biedt Drenthe de leukste dagjes uit voor het hele gezin, zoals attractieparken, schaapskooien en klimbossen.

DINOPARK LANDGOED TENAXX in Wedde

EEN REIS TERUG IN DE TIJD NAAR HET TIJDPERK VAN DE DINOSAURUSSEN!

Landgoed Tenaxx, gelegen tussen Wedde en Oude Pekela is een ideaal en voordelig uitje voor de hele familie!

Op het uitgestrekte landgoed met bos en water is van alles te doen. Bij regen zijn er ook binnen allerlei activiteiten.

Zoek de levensgrote brullende dinosaurussen in het bos / Graaf zelf dinobotten en -eieren op / Ga op dinojacht met pijl en boog of een lasergun / Roei op de vijver met een roeibootje / Doe mee met activiteiten op het Kinderplein / Maak een ritje over het landgoed met het treintje / Leef je uit in de speeltuin / Test je kracht op de survivalrun – een parcours met klimnetten, touwbrug en watervlotten / Voor jongere kinderen is er een opblaasbare survivalbaan / Bezoek het interactieve Miniatuurpark met bekende bouwwerken uit de provincies Groningen, Friesland en Drenthe

ONBEPERKT FRIETJES, SNACKS EN RANJA BIJ DE PRIJS INBEGREPEN!

Kijk op **www.landgoedtenaxx.nl** voor prijzen, openingstijden en het laatste nieuws.

Dino-avontuur, survivalrun, Miniatuurpark en nog veel meer!

Landgoed Tenaxx

Dinopark Landgoed Tenaxx
Borgesiusweg 1, 9698 XS Wedde
info@landgoedtenaxx.nl · www.landgoedtenaxx.nl

ALLEEN VOOR DARE DEVILS!

Wat eet een vogelspin en hoe voelt het eigenlijk op je hand?

Kom het zelf voelen & ontdekken bij Zoo Bizar! Soms best spannend, maar het is vooral heel leerzaam. Want bij ons zijn bijzondere dieren heel gewoon en gewone dieren heel bijzonder. Kortom een uitje waar iedereen iets van opsteekt.

ZOO BIZAR

Dorpsstraat 2
9441 PD Orvelte
Tel: 0593 - 322400

www.zoobizar.nl

Rijk der Kabouters

Kabouters wonen in het Drentse Eext

Rijk der Kabouters is een unieke kabouterbelevenis voor kinderen tot ongeveer 8 jaar.

Wandel over kronkelpaadjes door het magische en interactieve kabouterbos. Bekijk hoe de kabouters wonen, werken en plezier maken. Doe de speurtocht en speel kaboutergolf.

Een nostalgisch uitje om samen met de kinderen te beleven. Er is ook een buitenspeeltuin. In de kabouterhut is er de mogelijkheid om iets te eten en te drinken.

Kijk voor de openingstijden op
www.rijkderkabouters.nl

Rijk der Kabouters | Gieterstraat 20, 9463 PX Eext | www.rijkderkabouters.nl

Culture

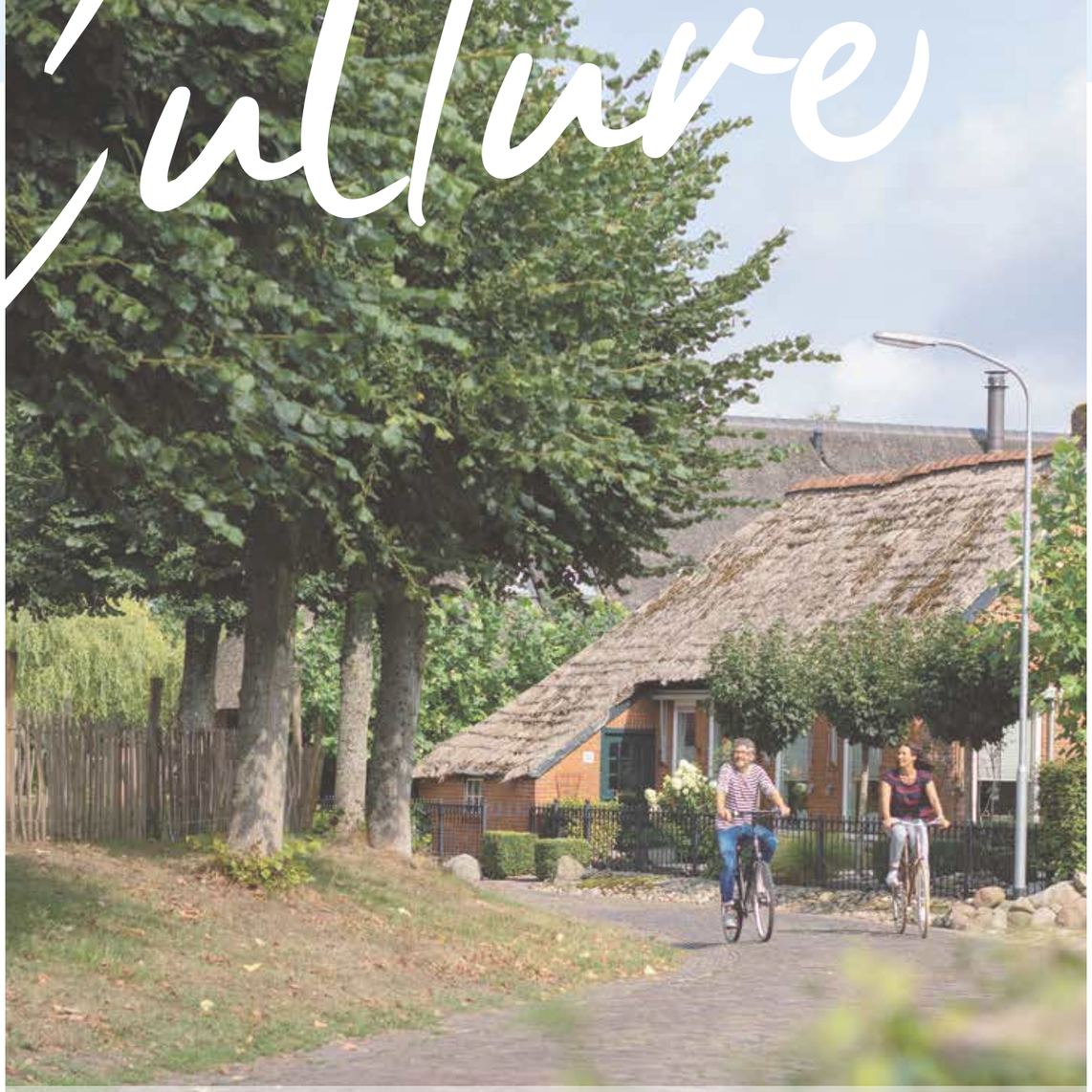

Aan kunst en cultuur geen gebrek in Drenthe. Ontdek de historie of bewonder hedendaagse kunstenaars in de vele musea. Ontdek onbekende, mooie plekjes met een gids of proef streekproducten op een boerderij. Verwonder je over de vergezichten. Allemaal momenten om mooie nieuwe herinneringen te laten ontstaan

#Culture

Evenementen

t/m 1 maart
WILDLANDS Adventure Zoo Emmen - *www.wildlands.nl*

t/m 22 maart
Barbizon van het Noorden, Drents Museum - *www.drentsmuseum.nl/nl/tentoonstellingen*

22 maart
Het Houten Huis | - Adios (7+) in Assen - *www.dnk.nl/adios*

28 maart
De waanzinnige boomhut van 13 verdiepingen (5+) - Meneer Monster - *Schouwburg Ogterop, Meppel*

11 t/m 13 april
OERWEEKEND in Borger
www.hunebedcentrum.eu

17 t/m 19 april
World Superbike TT Assen
www.ttcircuit-tickets.nl

19 april
Baas Boven Baas: Poppentheater door Max Verstappen
www.theaterhofpoort.nl/programma

26 t/m 28 juni
MotoGrandPrix TT Assen
www.ttcircuit-tickets.nl

11 en 12 juli *in Balloo*
Schapenscheerdersfestival & Wolfeest - *www.wolfeest.com*

13 t/m 15 augustus
Trappen-Happen-Stappen
www.trappenhappenstappen.nl

29 augustus
Historische TT motor demorace Hooghalen - *www.tthooghalen.nl*

Openluchtmuseum Ellert en Brammert

Ga op reis in het verleden van Drenthe in Openluchtmuseum Ellert en Brammert. Kijk binnen in de plaggenhutten, school, kerk, gevangenis en drukkerij. Rusten met een hapje en drankje kan in de oude Drentse Boerenherberg. De kinderboerderij en speeltuin maken het uitje compleet.

Geopend:
1 april 2020 t/m 31 oktober 2020
van 09.00 -18.00 uur

Entreeprijzen:
kinderen t/m 3 jaar gratis
kinderen t/m 11 jaar € 5,00
volwassenen € 8,50
scholen en instellingen € 4,00 p.p.

Honden aangelijnd toegestaan.
Rolstoelvriendelijk. Gratis parkeren.

Tramstraat 73, 7848 BJ Schoonoord
T. 0591 382421
www.ellertenbrammert.nl
info@ellertenbrammert.nl

Het verleden van Zuidoost-Drenthe herleeft in dit unieke openluchtmuseum

Museum Vosbergen

Museum voor muziekinstrumenten

Museum Vosbergen toont muziekinstrumenten in historisch perspectief en is gevestigd in een statige villa in het fraaie landgoed Vosbergen.

De ca 800 instrumenten zijn gedurende meer dan zestig jaar verzameld en gerestaureerd door Dick Verel, die samen met zijn echtgenote Rieteke het museum tot stand bracht.

Kijk voor meer informatie over het museum en de prachtige omgeving van landgoed Vosbergen op www.museumvosbergen.nl.

Vosbergerlaan 35
9761 TJ Eelde
Tel.: 050-3081291
www.museumvosbergen.nl

Museum van Papierknipkunst

Het Museum van Papierknipkunst presenteert originele nationale en internationale papierknipkunst in vele onderwerpen.

De snij- en knipkunst komt oorspronkelijk uit China. Van hieruit verspreidde deze volkskunst zich ook in West-Europese landen, o.a. in Nederland.

Overzicht van 3 eeuwen knipwerk. Ook hebben wij doorlopende demonstraties van het knippen.

U kunt zelf knippen onder leiding van onze ervaren knipster, ook heel leuk voor kinderen.

Burg. G. van Weezelplein 10
9431 AG Westerbork
Tel. 0593 332924
www.papierknipmuseum.nl

"Wat een gezellig museum!"
"Een klein 'theater' van knipselkunst, wat fijn dat het bestaat!"

Herinneringscentrum Kamp Westerbork

In Herinneringscentrum Kamp Westerbork wordt het verhaal van meer dan honderdduizend Joden, Sinti en Roma verteld. Het is het verhaal van Anne Frank, Settela Steinbach, Leo Meijer en alle andere kinderen en volwassenen die in kamp Westerbork verbleven. Van vluchtelingen uit Duitsland die in de jaren dertig in het vluchtelingenkamp Westerbork werden ondergebracht en van Joodse Nederlanders die tijdens de Tweede Wereldoorlog vanuit doorgangskamp Westerbork werden weggevoerd naar vernietigingskampen in het Oosten. Velen keerden nooit terug.

BOVEN
Verhalen over Leo Meijer en vijf andere kinderen in kamp Westerbork vormen de rode draad in de luister- en doeroute
Kinderen met een ster

Museum

In het museum van Kamp Westerbork wordt verteld over het leven in het kamp. Originele filmbeelden uit 1944, een gedeeltelijk ingerichte barak, een uit de trein geworpen laatste afscheidsgroet, een grote maquette van het kamp, een tekening van spelende kinderen en vele andere objecten geven een beeld en een gevoel van dit sprekende verleden.

Ook voor kinderen
Persoonlijke verhalen in de films en de basisexpositie maken de geschiedenis ook voor kinderen toegankelijk.

Tijdelijke exposities
Naast de doorlopende tentoonstelling over de geschiedenis van het kamp, zijn er verschillende tijdelijke exposities te zien.

Voormalig kampterrein

Op drie kilometer van het Herinneringscentrum ligt het voormalige kampterrein. Monumenten, een barak en de historische treinwagons doen herinneren aan de meer dan honderdduizend slachtoffers van de Holocaust, die werden gedeporteerd vanuit kamp Westerbork. Velen keerden nooit terug.

102.000 stenen
Tussen de contouren van barakken, prikkeldraadomheining en een wachttoren staan DE 102.000 STENEN op de vroegere appèlplaats. Eén steen voor ieder die werd gedeporteerd en niet terugkwam. Hun namen zijn vermeld in het boek DE 102.000 NAMEN en worden in het museum continu vertoond op de Namenwand.

Nationaal Monument Westerbork
Het Nationaal Monument Westerbork symboliseert met zijn omgebogen rails de verschrikkelijke vernietiging.

Woning kampcommandant
Tegelijkertijd staat de woning van de kampcommandant (1939), als enige overgebleven gebouw uit deze tijd, symbool voor de naziterreur.

Activiteiten

Naast tentoonstellingen organiseert het Herinneringscentrum Kamp Westerbork jaarlijks vele activiteiten.

Ooggetuigen
Iedere laatste zondag van de maand vertelt een ooggetuige over zijn of haar leven tijdens de oorlog. Het bijwonen van de lezing is bij de museumentreeprijs inbegrepen.

Rondleidingen
Tijdens de vakanties worden speciale activiteiten georganiseerd. Van zaterdag 28 maart tot het eind van de herfstvakantie kunnen bezoekers kosteloos deelnemen aan de rondleidingen die het Herinneringscentrum op het kampterrein aanbiedt. De rondleidingen beginnen om 12.00 en 14.00 uur.

Kijk voor meer informatie over de tentoonstellingen en activiteiten op www.kampwesterbork.nl

GEHEEL BOVEN
Monument
De 102.000 stenen

BOVEN
Bord dat aan de deportatietreinen werd bevestigd

RECHTS
Nationaal Monument Westerbork

RECHTS
De directeurswoning van het Centraal Vluchtelingenkamp Westerbork werd vanaf 1943 de woning van de Duitse kampcommandant Gemmeker

NATIONAAL GEVANGENISMUSEUM VEENHUIZEN

HET GEVANGENISMUSEUM LAAT JE VRIJ!

Van met z'n allen in een zaal, tot eenzaam in de cel. Van lijfstraffen tot keihard werken. En van opvang voor weeskinderen tot dorp vol criminelen. In het Gevangenismuseum in Veenhuizen ontdek je alles over misdaad en straf. En wie durft, kan zelfs ontdekken hoe het is om in de cel te zitten. Het Gevangenismuseum vertelt verhalen over de gevolgen van normafwijkend gedrag. Verhalen over verpaupering, misdaad en straf. We dagen je uit een mening te vormen en laten je vrij om te ontdekken wat jij vindt.

MET DE BOEVENBUS DOOR VEENHUIZEN

Maak een rondrit door Veenhuizen in een echte oude boevenbus! Met deze bus zijn tienduizenden gevangenen vervoerd tussen woon- en werkgesticht. Iedere woensdag- en zondagmiddag en in de schoolvakanties dagelijks, kunt u onder begeleiding van een ervaren gids een verassende rit door het voormalige justitiedorp maken.

BEZOEK EEN ECHTE GEVANGENIS

Altijd al willen weten hoe het voelt om in de gevangenis te zitten? Onder leiding van een gids bezoekt u de strafgevangenis de Rode Pannen. In de beruchte gevangenis zien een aantal cellen eruit alsof de bewoners elk moment kunnen terugkeren.

KINDEREN IN HET GEVANGENISMUSEUM

Voor kinderen is er ook van alles te beleven en te doen in het Gevangenismuseum. Kinderen van 4 t/m 6 jaar kunnen de Lange Leo kinderroute volgen: samen met (groot)ouders kan er met behulp van de gratis plattegrond gespeurd worden naar ons gevangenisboefje Lange Leo. Kinderen vanaf 7 jaar kunnen de spannende speurtocht 'De Vloek van Veenhuizen' doen. Zal het ze lukken de Vloek te ontrafelen en Gaius te bevrijden? In de tentoonstelling Rust Roest kunnen kinderen een tekenfilm bekijken in de Bajesbios, of meedoen aan de Rust Roest kleurwedstrijd.

MUSEUMRESTAURANT

Trek in een kopje koffie met gebak of een belegd broodje? U bent van harte welkom in ons sfeervolle café-restaurant. Samen met onze zalen is dit trouwens een unieke locatie voor familiedagen, feesten, bedrijfsuitjes, ect. Bij mooi weer is het heerlijk vertoeven op het beschutte buitenterras. De kinderen kunnen ondertussen naar hartenlust buiten spelen in onze Klauterbajes.

PAUPERPARADIJS

Strafkolonie, pauperparadijs en gevangenisdorp: Veenhuizen was het allemaal. Het Gevangenismuseum vertelt het verhaal van het dorp als kolonie voor weeskinderen en bedelaars, als rijkswerkinrichting en als gevangenisdorp. In het Gevangenismuseum beleef je dit bijzondere verleden zelf. Stap in de trekschuit, speel het interactieve wezenspel, slaap in een slaapkooi, maak je eigen signalementskaart of kijk in de doodskist van een gevangene ...brrr!

HET GEVANGENIS MUSEUM

Oude Gracht 1 | 9341 AA Veenhuizen | www.gevangenismuseum.nl
www.vakantieveenhuizen.nl | info@gevangenismuseum.nl

De Hondsrug UNESCO Global Geopark
Van alle tijden ...

WELKOM OP EEN REIS DOOR DE TIJD

Je kunt in het UNESCO Global Geopark De Hondsrug prachtig fietsen en wandelen. 150.000 jaar geleden vormde een gigantische ijsmassa dit unieke gebied met ruggen, dalen en stromende beken. Bewonder hunebedden, grafheuvels en andere prehistorische schatten. En ontdek onze middeleeuwse esdorpen en authentieke Saksische boerderijen. De Hondsrug loopt van Groningen (stad) tot Coevorden.

Miramar Zeemuseum

Ooit gedacht in Drenthe de zee tegen te komen? Dat kan bij Miramar Zeemuseum. Dit museum is opgericht door 'mejuffrouw' Jeanne Warners en gevestigd in Vledder sinds 1966.
Het museum laat het bijzondere verhaal van de stichtster zien aan de hand van objecten die zij over de hele wereld verzameld heeft, zoals schelpen, koralen en zelfs schildpadden.

Haar unieke collectie is de vaste tentoonstelling in het museum en het hele jaar door te bewonderen. Tevens is er tweejaarlijks een grote wisselexpositie te zien, die vanaf april 2020 in het teken zal staan van de Plastic Soep.

Benieuwd? Kom dan vooral een kijkje nemen. Kijk voor meer informatie en de openingstijden op onze website: **www.miramar-zeemuseum.nl**

MIRAMAR ZEEMUSEUM

Vledderweg 25 | 8381 AB Vledder | Tel: 0521-381300

STAD GRONINGEN

De geur van suikerbieten, het geluid van rammelende studentenfietsen, de klokken van de Martinitoren waaruit de bekende melodie van My Favorite Things klinkt. Wie ooit in de stad Groningen geweest is, weet onmiddellijk wat bedoeld wordt met het 'Groningen gevoel'. Een aantal factoren speelt een wel heel belangrijke rol bij het tot stand brengen hiervan. Hier lees je wat de stad zo bijzonder maakt en hoe het 'Groningen gevoel' bij menigeen getriggerd wordt.

Tekst Peggy Bouwer

SHOPPEN

Wie van winkelen houdt, kan in Groningen zijn of haar hart ophalen. Met zowel grote modewinkels afgewisseld met knusse boetieks, biedt de stad volop keus voor een nieuwe garderobe. Sterker nog:

Groningen is meervoudig landskampioen als het om winkelen gaat. Zo werd de Zwanestraat – Kromme Elleboog in 2016 door het grote publiek verkozen tot Leukste Winkelstraat van Nederland. Twee jaar eerder ging de Folkingestraat er met de felbegeerde titel vandoor. Omdat er in Groningen bijna wekelijks nieuwe winkels bij komen, is de kans groot dat er na jouw laatste bezoek aan de stad weer veel nieuws te ontdekken valt op shopgebied.

UITGAAN

Als er iets is dat in Groningen goed kan, dan is het wel uitgaan. Groningers houden van gezelligheid, en dus zijn er veel cafés te vinden. De Ellebogenbuurt is een populaire plek om gezellig te borrelen. Het wilde Groninger nachtleven speelt zich met name af rondom de Grote Markt. Het bijzondere aan Groningen is dat de kroegen en clubs geen sluitingstijden kennen. Zo is er altijd wel een plek waar je door kunt feesten tot de zon weer op komt. Groningers zijn overigens ook niet vies van een lekker vette midnight snack. Toe aan iets anders dan een traditionele frikandel? Probeer dan eens de eierbal, een typisch Groningse snack die na middernacht nóg lekkerder smaakt. Vergeet niet om ook een Gronings biertje te proeven. De lokaal gebrouwen bieren hebben de laatste jaren een flinke opmars gemaakt. Een greep uit de Groninger stadsbrouwerijen: Baxbier, Brouwerij Martinus en Rockin´ Ludina.

ETEN

Echte foodies kunnen hun geluk niet op in Groningen. Het aanbod restaurants en eetcafés is namelijk enorm. Italiaans, Scandinavisch, Hollandse pot, met of zonder Michelinster en in alle prijsklassen. Groningen heeft op culinair gebied alles te bieden wat een fijnproever zich maar wensen kan. Begin dus maar vast met oriënteren, want het kan nog knap lastig worden om te kiezen uit al die fijne restaurants.

CULTUURSNUIVEN

Ook voor cultuursnuivers is Groningen een luilekkerland want het cultureel aanbod is zeer divers. Een citytrip naar Groningen leent zich bij uitstek voor een bezoek aan een van de vele musea die de stad rijk is. Een van de pronkstukken van cultureel Groningen is te vinden tegenover het centraal station. Hier staat het indrukwekkende Groninger Museum, bekend om haar veelzijdige collectie en internationale allure. Naast diverse musea, telt Groningen ook verschillende cultuurfestivals waaronder het Noorderzon Performing Arts Festival, Een ietwat curieus kunstenfestival dat elk jaar gehouden wordt in een vrij toegankelijk plantsoen.

MARKT

Groningen heeft een rijke traditie in de markthandel en zowel in de stad als provincie strijken regelmatig marktkramen neer. De Vismarkt en Grote Markt zijn de meest bekende en meest frequente markten, maar ook de kleinere streekmarkten zijn een terugkerende bron van gezelligheid.

MARTINITOREN

Tijdens een bezoek aan de binnenstad van Groningen is de Martinitoren niet te missen. Al eeuwenlang kijkt D´ Olle Grieze uit over de Grote Markt aan zijn voeten en de Groninger Ommelanden aan de horizon. De Martinitoren is te beklimmen door fanatieke bezoekers. Eenmaal boven aan gekomen, kun je genieten van een prachtig uitzicht. De toren heeft in al die jaren heel wat gebeurtenissen aan zich voorbij zien trekken, maar de verhalen van de toren zelf zijn minstens zo kleurrijk.

DIEPENRING

Waar de grachten, of op zijn Gronings 'diepen', in de Hanzetijd het transport ter water mogelijk maakten, zorgen ze tegenwoordig voor veel recreatie. Een blik vanaf een kano, waterfiets of sloep op het water levert prachtige en bovenal verrassende stadsgezichten op. Onder een aantal bruggen hebben diverse kunstenaars hun stempel achtergelaten. Vanaf het water zie je bovendien de middeleeuwse patriciërs huizen, torens en pakhuizen van een andere kant. Maar ook vanaf de kade vormt het water een prachtig decor. Een van de mooiste plekken van de binnenstad zijn de kades van de Hoge- en Lage der A, waar het hele jaar diverse festivals gehouden worden.

HOFJES

Vroeger werden hofjes gebouwd om zieken, armen en reizigers op te vangen en

te verzorgen. Groningen telt nog ongeveer dertig van dit soort idyllische hofjes en gastenverblijven. Het zijn fleurige tuinen vol bomen, bloemen en kruiden die je direct doen denken aan vroeger. De meeste hofjes zijn vrij toegankelijk, en zeker de moeite waard tijdens een bezoek aan Groningen. Voor een mooie wandelroute en leuke wetenswaardigheden over de hofjes kun je terecht bij het VVV kantoor.

MUZIEKSTAD

Groningen houdt van muziek, en muzikanten houden van Groningen. Jaar in jaar uit bieden theaters als de Stadsschouwburg, De Oosterpoort en het Grand Theatre uiteenlopende kunstenaren een podium. Podia Simplon en Vera zetten specifiek de popmuziek in Groningen op de kaart. Januari is overigens het muzikale hoogtepunt, want dan is Groningen de pophoofdstad van Europa en nemen talentvolle bands vier dagen lang de binnenstad over tijdens Eurosonic Noorderslag.

NOORDERPLANTSOEN

In het centrum, daar waar in de 17e eeuw de verdedigingswallen van de stad lagen, vind je het Noorderplantsoen. Een bijzonder fraai park in Engelse stijl, aangekleed met diverse kunstwerken, een horecapaviljoen, speelweide en muziekkoepel. Het Noorderplantsoen is al jaren lang een geliefde plek onder studenten, gezinnen, sportievelingen, recreatieve wandelaars en zonaanbidders.

Maak uw vakantie compleet met een bezoekje aan de regio

HARDENBERG

PLEZIER VOOR GROOT EN KLEIN

Op vakantie met de kinderen? De regio Hardenberg kent tal van leuke uitjes voor gezinnen met kleine en grote kinderen. Deze zin aanpassen in: Of je nou op zoek bent naar een originele speeltuin, een bioscoop, zwemstrand, gezellig terrasje of pretpark, regio Hardenberg heeft het! Lees meer op www.visithardenberg.nl

ALTIJD WAT TE BELEVEN

Wie zin heeft in een actieve dag, kan zijn geluk niet op. Het Vechtdal en het Reestdal zijn wandel- en fietsgebieden, maar er zijn nog tal van andere manieren om actief bezig te zijn. Zo kun je er op een stepbike met gps door de omgeving crossen of midden in een weiland een potje boerengolf spelen. Maak ook eens een kanotocht op de Vecht!

WANDELEN MET KIDS

Speciaal voor kinderen zijn er in de regio Hardenberg een aantal spannende, leuke en uitdagende routes. Bas de Das is een speel-, ontdek- en belevingspad voor kinderen in het Reestdal. Knof de Pad is een speurtocht van ongeveer 1,5 uur door het leefgebied van de knoflookpad en is geschikt voor kinderen van 7 tot 12 jaar. Je krijgt een knapzak te leen met een verrekijker, loopzak, balansspel en een springtouw.

Natuurinformatiecentrum De Wheem,
Startpunt Bas de Das
Oud Avereest 22, Balkbrug, T. 0523-656721
De Rheezerbelten, *Startpunt Knof de Pad*
Grote Beltenweg 1, Rheeze,
T. 0523-270012 • www.rheezerbelten.nl

OP DE MOUNTAINBIKE

Houd je van wat meer actie en snelheid? Vanaf recreatieplas de Oldemeijer in Hardenberg start een mooie mtb-route. De route (401) heeft een lengte van 23 kilometer en voert door de boswachterij Hardenberg. Het bos bestaat uit naald- en loofbomen en op enkele plaatsen wordt het bos afgewisseld met heidevelden. www.mtbroutes.nl

IDYLLISCH REESTDAL WANDELROUTE

STARTPUNT: NATUURINFORMATIECENTRUM DE WHEEM, OUD AVEREEST 22, BALKBRUG

Droomt u weleens van ridders te paard en jonkvrouwen in koetsen, van glooiende graanakkers vol klaprozen en korenbloemen? Van rust en romantiek die niet worden verstoord door mobiele telefoons, geronk van motoren en andere moderne geluiden? Een reis in de tijd is onmogelijk, maar een wandeling door het Reestdal is hiervoor een goed alternatief. Het essenlandschap straalt een bepaalde woestheid uit, die doet denken aan de middeleeuwen. Je vindt er bos- en houtwallen en veel hoogteverschillen, veroorzaakt door oude ophogingen van boerderijen en weilanden. De rode route is geschikt voor buggy's. De oranje route is een laarzenpad en kan hier en daar drassig zijn. Deze oranje route is ook uitermate geschikt voor Nordic Walking.

De route is te vinden op www.visithardenberg.nl/wandelen

ASSEN

Vaart NZ Assen

Slechts uit enkele boerderijen bestond Assen, toen de nonnen uit het Klooster Maria in Campis zich hier in 1259 vestigden. Het klooster stond oorspronkelijk in de buurt van Coevorden. Vanwege de slechte ligging – moerasgrond – verhuisde de abdij naar een betere en hoger gelegen plek.
Het klooster stond waar nu het Drents Museum is. In de zuidmuur van de Abdijkerk van het Drents Museum en de westelijke muur van het Drents Archief zitten nog stukken muur uit de kloostertijd.

Het klooster werd in 1602 opgeheven. Het hoofdgebouw werd in gebruik genomen als vergaderplaats voor onder meer het College van Gedeputeerden. Pas in de 17e eeuw ontstond er een echt dorp binnen de singels. Laat in de 18e eeuw werd er buiten de singels gebouwd. Huize Overcingel (over de singel) is een mooi voorbeeld hiervan. Hoewel er tekenen en vondsten zijn van leven van Neanderthalers tussen 80.000 en 55.000 jaar geleden, hanteert Assen het jaar 1259 met de vestiging van het klooster Maria in Campis als geboortejaar.

Assen is een stad. Koning Lodewijk Napoleon verleende op 13 maart 1809 in het Ontvangershuis aan de Brink in Assen stadsrechten aan het dorp Assen. De plaats telde toen slechts 150 huizen en minder dan 700 inwoners. Lodewijk Napoleon gebruikte de stadsrechten om belangrijke steden onder controle te krijgen of houden. De koning benoemde de leden van het stadsbestuur. In Assen waren dat familieleden en vertrouwelingen van landdrost Petrus Hofstede. Assen zou zijn benoeming gebruiken om zich de hoofdstád van Drenthe te kunnen noemen. *(bron: www.ditisassen.nl)*

Landgoed Overcingel

Rondom dit statige woonhuis Overcingel ligt een prachtig wandelpark van 5 hectare, zeker een bezoekje waard! Toegangsbewijzen zijn tegen een klein bedrag te verkrijgen bij het huis van het landgoed.

ASSEN

TT Assen

De TT (Tourist Trophy) Assen is een jaarlijkse motorrace op het Circuit van Drenthe bij Assen, in de Nederlandse provincie Drenthe. Vanaf 2016 wordt de TT Assen verreden op de zondag in plaats van op zaterdag.

Alle Grand-Prixklassen komen hier aan bod. Door de inkrimping van het aantal klassen zijn dit thans Moto3, Moto2 en MotoGP. Voorafgaand aan de Dutch TT zijn er enkele trainingsdagen en kwalificatieraces voor goede startposities. In de week voor de racedag is er in Assen de zogenoemde SPEEDWEEK , waarin verschillende aspecten van de motorsport te zien zijn. Verder is er een kermis en het (nu nog) drie dagen durende TT Festival, met onder meer de beroemde TT Nacht te bezoeken.

De TT meemaken is meer dan een motorrace bezoeken: de TT beleef je. Sinds 1925 wordt in Assen op het hoogste niveau gereden: alle kampioenen reden en wonnen in de Kathedraal van de motorsport. De TT is al decennia lang het grootste ééndaagse sportevenement van Nederland met meer dan 100.000 bezoekers. De TT is sfeer proeven, je vergapen aan mooie motoren en genieten van de glitter en glamour op en rond de baan. *(bron: www.ditisassen.nl)*

Het Drents Museum

Het Drents Museum is een museum met internationale allure dat jong én oud inspireert met verhalen over archeologie, kunst en geschiedenis.

Het museum is een echte publiekstrekker, bekend van zijn grote blockbusters op het gebied van archeologie, hedendaags realisme en kunst 1885-1935. Het trekt bezoekers uit het hele land. Met een oppervlakte van ruim 4600 vierkante meter is er voor iedereen wat te zien en te beleven.

De grote tentoonstellingen worden gepresenteerd in de nieuwe museumvleugel, de vaste collectiepresentaties en het Kindermuseum Boordevol Energie in het historische museumgebouw.

Het Drents Museum is trots op zijn gevarieerde en verrassende tentoonstellingsprogramma voor de komende tijd en hopen u binnenkort in ons mooie museum te begroeten! *(tekst: site Marketing Drenthe - www.drenthe.nl)*

Het Asserbos

Aan de rand van het centrum van Assen ligt het Asserbos. Het is een van de oudste bossen van ons land en beslaat een oppervlak van ruim 100 hectare. Ongeveer 10 hectare hiervan is altijd bos geweest. Dit is een van de laatste restanten van het eiken-hulstbos waar ooit een groot deel van Drenthe mee was bedekt.

Lopend onder de eeuwenoude eiken waant u zich voor even in de middeleeuwen. Het klooster Maria in Campis was de eerst bekende eigenaar van het bos. De rest van het bos is op initiatief van Wolter Hendrik Hofstede aangeplant in 1760.

Het Asserbos is een gemengd loofbos, met een openluchttheater en een hertenkamp dat dateert uit 1842. Het beheer van het Asserbos is gestoeld op verschillende functies zoals natuur, cultuurhistorie, educatie en als laatste houtproductie.

Er lopen 4 uitgezette routes door het bos. Start- en eindpunt is het Duurzaamheidscentrum Assen.
(bron: www.ditisassen.nl)

Het bekendste beeldje uit Assen

Bartje

Het boek Bartje, geschreven door Anne de Vries (in 1904 in Kloosterveen bij Assen geboren) verscheen in 1935. Het boek is geen autobiografie, maar geeft wel een beeld van het Drentse platteland tijdens de kindertijd van de schrijver.

Bartje is een kind uit een groot gezin dat op het platteland woont. Het boek beschrijft het leven van de volwassenen gezien door de ogen van een kind. Het is een leven van hard werken in armoede. Het meest bekende fragment uit het boek Bartje is het moment waarop Bartje niet wil bidden voor bruine bonen die hij niet lekker vindt omdat z'n moeder hem iets anders heeft beloofd.

In 1954 werd ter ere van de vijftigste verjaardag van Anne de Vries het beeldje van Bartje onthuld aan de Oostersingel.

Het originele kalkstenen beeld staat in de hal van het Stadhuis aan de Noordersingel. Op de plek aan de Oostersingel staat nu een bronzen exemplaar.

In de jaren zeventig is het boek Bartje verfilmd en door de NCRV uitgezonden in een televisieserie.

Bartjes verjaardag wordt begin september door de jeugd van Assen gevierd.

(bron:www.ditisassen.nl)

www.ditisassen.nl • www.drenthe.nl

food

Zoveel lekkers in de Drenthe.. Genieten met hoofdletter 'G'! Ontdek verfijnde ingrediënten en typische streekgerechten. Van de biologische boer tot bourgondisch restaurant. Als Foodie kunt u hier zeker terecht!

#food

Drentsche Schans

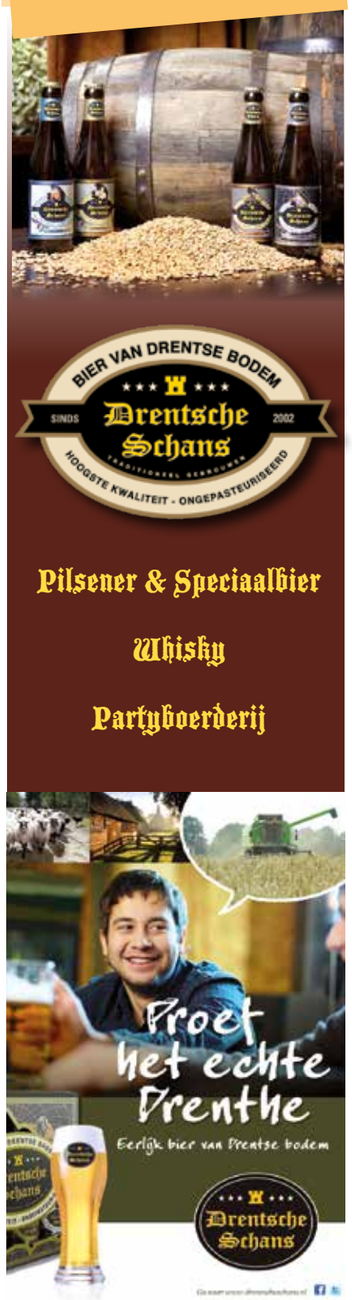

Drentsche Schans
Den Hool 4, 7845 TG Holsloot
www.drentscheschans.nl

Pannenkoeken-restaurant De Strohoed

Pannenkoeken en meer

Kom genieten van ambachtelijke pannenkoeken bij De Strohoed in Elp. Onze keuken kan voor vrijwel elk speciaal dieet pannenkoeken bereiden, zodat iedereen aan tafel kan genieten van dit heerlijke oud-Hollandse gerecht. Naast pannenkoeken kunt u ook kiezen voor één van onze plategerechten.

Voor de kids hebben we een speelhoekje in het restaurant en buiten kunnen ze zich vermaken in de speeltuin. Ook wordt er een speciaal kindermenu aangeboden met een leuke ijsbeker als cadeau.

Reserveren in vakanties en de weekenden is gewenst

Schoonloërweg 19, Elp
T. 0593-346467
www.destrohoed.nl

Hotel-Restaurant Villa Nova

Op circa 1100 meter lopen van Landal Hunerwold State vindt u Hotel-Restaurant Villa Nova.
Hier kunt u terecht voor o.a:

- Ontbijt
- Lunch
- Diner
- Koffie / Thee
- Borrelen

Schitterende uitvalsbasis in het Drents Friese Wold!

Dorpsstraat 38
Zorgvlied

Telefoon 0521 387 212
Email info@villa-nova.nl

www.villa-nova.nl

Pand 17

All you can eat and more!

Pand 17 beschikt over 10 moderne bowlingbanen.
Ook discobowlen en moonlightbowlen behoren bij ons tot de mogelijkheden. Onze bowlingbanen zijn toegankelijk voor mindervaliden. Handboog- of kruisboogschieten of een combinatie van beide disciplines. Deze activiteit kan, afhankelijk van het weer, zowel binnen als buiten georganiseerd worden.

De sporten beachvolleybal, beachtennis en beachvoetvolley kunnen gespeeld worden op onze beachvelden.
Drie leuke, gezellige en bovenal spectaculaire zomersporten.

En van al dat bewegen krijg je natuurlijk ontzettende trek. Ook voor een heerlijke maaltijd kun je bij Pand 17 terecht. Zoals een All-you-can-eat spareribs arrangement.

Voor de kleintjes is er een speeltuin met een aangrenzend terras en keuze uit wel 33 pannenkoeken.

Stelmakerstraat 17, 9403 VB Assen • T. 0592 344 325 • Kijk voor deze en andere activiteiten op **www.pand17.nl**

Robin Hood Ribhouse

Samen gezellig genieten

Word enthousiast onthaald, neem plaats op middeleeuwse tronen en laat u op uw wenken bedienen. Een uitgebreide kaart herbergt de fijnste grillgerechten. Een bijzondere inrichting, open keuken en een ongedwongen sfeer kenmerken dit grandioze familierestaurant. Gerechten verhalen van middeleeuwse mythes en smaken als een feest. In het kleine dorpje Drouwen staat dit middeleeuwse Ribhouse als een baken van gastvrijheid.

ONGEDWONGEN

De jonkvrouwen en vogelvrijen ontvangen jullie gastvrij en uitermate vriendelijk. Geen vraag is hen te veel.
De braadmeesters zorgen voor smakelijke gerechten in middeleeuwse porties. Mals biefstuk, verrassende spiesen, maar ook gegrilde zalmmoot of een vegetarische tortilla.
Ook voor kinderen is het Robin Hood Ribhouse een belevenis op zich.

Openingstijden: ma. t/m vrij. vanaf 17:00 uur • Za. vanaf 16:00 uur • Zo. vanaf 14:00 uur • Dus gehele jaar 7 dagen per week geopend!
Robin Hood Ribhouse • Gasselterstraat 7, Drouwen *(naast attractiepark Drouwenerzand)* • Tel. (0599) 56 48 25 • **www.robinhoodribhouse.nl**

Er op uit!

Van Gogh Huis

Het enige, voor publiek toegankelijk huis in Nederland, waarin Vincent van Gogh gewoond en gewerkt heeft.

Van Goghstraat 1,
7844 NP Veenoord/ Nieuw Amsterdam
T 0591 555600
info@vangogh-drenthe.nl

Museum Staphorst

Maak kennis met de kleurrijke cultuur. Traditioneel ingerichte woonkamer, wisselende exposities met klederdracht, sieraden en de schilders Stien Eelsingh, Jo Koster, Jan Sluijter.

www.museumstaphorst.nl

Karstenhoeve

In deze authentiek ingerichte boerderij uit 1680 hoort u tijdens de rondleiding niet alleen over het vroegere boeren-leven, maar ook over spreekwoorden en gezegdes afkomstig van de boerderij.

Dokter Larijweg 21, Ruinerwold
T. 0522-481447
www.karstenhoeve.nl

Landgoed Tenaxx

Levensgrote brullende dino's, survival, miniatuurpark, speeltuin en treintje bij Dinopark Landgoed Tenaxx. Het uitje voor jong én oud.
www.landgoedtenaxx.nl

Borgesiusweg 1, Wedde

Gevangenismuseum

Beleef verhalen over verpaupering, misdaad & straf, en ontdek het gevangeniswezen toen en nu. Voor kinderen zijn er spannende speurtochten.

Oude Gracht 1, Veenhuizen
www.gevangenismuseum.nl

Zoo Bizar

Mini Zoo in Orvelte Drenthe met bijzondere dieren die je van héél dichtbij kunt bekijken en zelfs aanraken. Perfect voor kinderfeestje, schoolreisje of familiedag.
Dorpsstraat 2a, Orvelte
T. 0593-322400
www.zoobizar.nl

Kamp Westerbork

Meer dan een herinnering.
Hier wordt het verhaal verteld van de meer dan honderdduizend Joden en Sinti en Roma die tijdens de Tweede Wereldoorlog vanuit kamp Westerbork werden weggevoerd.
Oosthalen 8, Hooghalen
www.kampwesterbork.nl

Kings & Queens Assen

All-round sportsbar in het centrum van Assen met pooltafels, bowling, ping-pong, een escaperoom, Prison Island en nog veel meer. Vertier voor het hele gezin!

Nieuwehuizen 10A, Assen
www.kandqassen.nl

Holland Casino Groningen

Op zoek naar een spannende avond uit? Geniet bij Holland Casino Groning-en van bijzondere evenementen met spel en live entertainment.

Roskildeweg 4, Groningen
www.hollandcasino.nl/
vestigingen/groningen

#KIDS BREINBREKERS

WIST JE DAT...

... Coca-Cola oorspronkelijk groen was?
... een varken fysiek niet in staat is om naar de lucht te kijken?
... als je een goudvis in een donkere kamer opsluit, hij wit wordt?
... de aarde ongeveer 6 000 000 000 000 000 000 000 000 kilogram weegt?
... de Kolibrie achteruit kan vliegen?
... de oudste boom ter wereld meer dan 4700 jaar oud is?
... de strepen van een zebra voor verkoeling zorgen?
... Donald Duck strips verboden waren in Finland, omdat hij geen broek draagt?
... een kakkerlak 9 dagen in leven kan blijven zonder zijn hoofd?
... je voet even groot is als de binnenkant van je onderarm?
... een slak drie jaar kan slapen?
... een worm maar liefst 10 harten heeft?
... je niet je ellebogen kunt likken?

KOM ER EENS UIT!

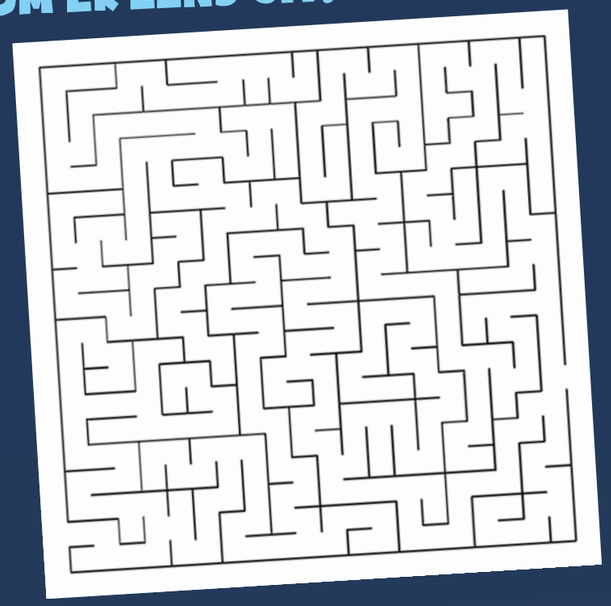

LOS DEZE MAAR EENS OP:

EEN MARKTVERKOPER HEEFT AAN HET EINDE VAN DE DAG NOG 7 EIEREN. DAN KOMT DE EERSTE KOPER ER AAN. HIJ WIL DE HELFT VAN DE EIEREN EN NOG EEN HALVE.
VERVOLGENS KOMT ER NOG EEN KOPER AAN EN HIJ WIL HETZELFDE.

DAARNA SLUIT DE MARKTVERKOPER ZIJN TENT, GAAT NAAR HUIS EN EET HET LAATSTE EI OP.
HOE IS DIT MOGELIJK?

DE EERSTE KOPER VRAAGT DE HELFT + EEN HALVE, DUS DAT IS 3,5 + 0,5 = 4. DUS ER BLIJVEN NOG 3 EIEREN OVER. DAN KOMT DE VOLGENDE KOPER, HIJ VRAAGT OOK DE HELFT + EEN HALVE, DUS DAT IS 1,5+0,5 = 2. ER BLIJFT DUS 1 EI OVER EN DIE EET HIJ ZELF OP.

De Drentsche **Aa**

Geschiedenis onder je voeten

Lopen door het landschap de Drentsche Aa, is als lopen door een spannend boek. Elke pagina vertelt een stukje over de boeiende geschiedenis. Als je goed kunt lezen, kun je heel veel sporen herkennen in de Drentsche Aa van nu.

Het gebied kent een lange en boeiende geschiedenis. De basis van het landschap is tijdens de laatste ijstijden gelegd. De mensen hebben het landschap vervolgens eeuwenlang, met respect voor de natuur, ingericht. Zo ontstond het huidige beek- en esdorpenlandschap Drentsche Aa, rijk aan natuur- en cultuurhistorie.

VOEL DE IJSTIJD IN JE BENEN

Fiets eens van Loon naar Balloo, dan merk je de hoogteverschillen wel in je benen. De basis van dit reliëf is grotendeels gevormd tijdens de voorlaatste ijstijd 200.000 tot 130.000 jaar geleden. Een dikke, zware laag landijs schoof als een bulldozer vanuit Scandinavië over Noord-Nederland. Er wordt beweerd dat het ijspakket meer dan een kilometer dik was. Aan het einde van de ijstijd zorgde het smeltende ijs voor kolkende smeltwaterbeken. Ze slepen meters-diepe geulen uit in de ondergrond van keileem. Zo ontstonden de beekdalen van de Drentsche Aa.

Tijdens de laatste ijstijd, 100.000-10.000 jaar geleden, kwam het landijs niet verder dan Hamburg. De ondergrond was wel permanent bevroren. IJzige zandstormen vulden de diepe smeltwatergeulen deels met zand. Het landschap werd als het ware bedekt met een deken van zand. Door de kou groeiden hier nog weinig of geen planten. Nadat het ijs zich terugtrok, steeg de temperatuur. Het planten- en dierenleven kwam weer heel langzaam op gang.

NA DE IJSTIJDEN KWAMEN DE MENSEN

Met de dieren trokken ook de eerste mensen (jagers) naar Noord-Nederland. Vanaf dat moment maakte de mens gebruik van het landschap. Na de jagers kwamen de landbouwers en werd het landschap steeds verder ingericht. Eeuwen van bewoning hebben overal sporen in het Drentsche Aa-gebied achtergelaten. Zo vind je er bijvoorbeeld grafheuvels, raatakkers en hunebedden uit de prehistorie maar ook middeleeuwse oude brinkdorpen en karrensporen. Van de eerste jagers zijn zelfs vuurplaatsen in de grond teruggevonden. Hier maakten ze ooit vuurstenen voorwerpen rond een kampvuur. Het is dan ook niet verwonderlijk dat het eerste archeologische reservaat van Nederland in Nationaal Park Drentsche Aa ligt.

WONEN EN WERKEN ROND DE BRINK

Het Drentsche Aa-landschap werd steeds meer door de mens in gebruik genomen. Vanaf de middeleeuwen kregen de dorpen vaste vorm. Deze typisch Drentse esdorpen bestaan uit boerderijen rond een brink met eiken. Vaak liggen de dorpen op de rand van een rug langs het beekdal. Op de es werd het voedsel verbouwd en het gemeenschappelijke veld werd gebruikt als 'weidegebied' voor de schaapskuddes. Anloo is zo'n esdorp. De boeren werkten op de omliggende essen. Rond de brink staan nog oude beuken en eiken, die samen met de kerktoren de dorpscontouren aangeven. Balloo is van een ander type, een kransesdorp zonder brink. Het dorp ligt in een krans om de es.

DE BEEK ZOEKT ZIJN EIGEN WEG

De beek nam altijd een centrale rol in het landschap in. De mens accepteerde haar grillen maar maakte er ook dankbaar gebruik van. Zo zocht ze eeuwenlang haar weg, kronkelend door het landschap. Door het hoogteverschil zorgt de Drentsche Aa voor een natuurlijke afwatering. Oevers kalfden af in de buitenbochten en groeiden aan in de binnenbochten. Dankzij goed beheer groeien op de oevers planten die zich hier van nature thuis voelen. De bloemrijke hooilanden met orchideeën en de zwartblauwe rapunzel spreken tot de verbeelding. Vispassages in de beek zorgden ervoor dat zeldzame vissoorten zoals de rivierprik de weg naar de paaiplekken weer terug hebben gevonden. Ook de bever zwemt weer door de 'waaier van beken'.

'ALS IK IN DE BEEK SPUUG…'

Het oppervlaktewater van de Drentsche Aa wordt in de Punt gezuiverd tot drinkwater voor de stad Groningen. Dat is uniek in Nederland. Mede daarom besteden we zoveel aandacht aan de waterkwaliteit. Na een mindere periode in de vorige eeuw, werd de kwaliteit van het beekwater steeds beter.
Onder andere door goed grondgebruik langs de beek en het stopzetten van lozingen van afvalwater. Maar we zitten nog niet op de gewenste kwaliteit. In de Nationaal Park onderwijsprogramma's staan we daarom stil bij het unieke karakter van de beek en de kwetsbaarheid. Eén druppel vervuiling kan grote gevolgen hebben voor het kwetsbare ecosysteem in de beek. Bewustwording is erg belangrijk. Zoals een middelbare scholier lachend ontdekte: 'Dus als ik hier in de beek spuug, dan komt dat straks in Groningen uit de kraan?'

NATURA 2000

Planten en dieren houden zich niet aan grenzen. Daarom koppelen we natuurgebieden zo aan elkaar, dat planten en dieren zo min mogelijk obstakels tegenkomen tijdens hun reis van het ene naar het andere gebied. Binnen Nederland maar ook internationaal. Een deel van het Drentsche Aa landschap ligt binnen de zogenaamde Natura 2000 gebieden. Natura 2000 richt zich op het beschermen en ontwikkelen van natuurgebieden in heel Europa. Volgens deze Europese richtlijnen moeten de deelnemende landen bepaalde diersoorten en hun natuurlijke leefomgeving beschermen om de biodiversiteit te behouden.

SAMENWERKEN, IETS BIJZONDERS …

'We doen het sámen.' Dat is het uitgangspunt van de Nationaal Park de Drentsche Aa. Samenwerken aan een goed evenwicht tussen economie en ecologie. Zeker in een Nationaal Park als de Drentsche Aa, waar wonen en werken belangrijke beleidsthema's zijn. Economische activiteiten moeten passen binnen de draagkracht van de natuur. Economie en natuur hebben elkaar nodig en kunnen elkaar versterken. Daarom werken meer dan 20 belanghebbende partners in Nationaal Park Drentsche Aa samen aan het beschermen en ontwikkelen van het gebied.
- Andre Brasse

Nationaal Park Drentsche Aa

Proef de streek

DrentsGoed

Wanneer een product een keurmerk heeft van het DrentsGoed dan weet je zeker dat het een streekproduct uit Drenthe is. Bij DrentsGoed draait het om aandacht, liefde en zorg.
Bij streekproducten van DrentsGoed kunt u dat ervaren.

Ijssalon Talenti

Bij ijssalon Talenti wordt het ijs gemaakt met melk van eigen koeien maar er is natuurlijk ook melkvrij, glutenvrij en notenvrij ijs.

De ijssalon heeft 80 verschillende recepten met voor iedereen een passend smaakje. In de vitrine passen 24 soorten ijs, daarom wordt er vaak gewisseld met de smaakjes.

Dorpsstraat 1, Gees

Drentsche schans

De Drentsche Schans is een echt Drents biertje en is traceerbaar tot op de akkers van Akkerbouwbedrijf Ten Hool. Naast de Drentsche Schans Pilsener zijn er ook drie speciaalbieren: Olde Witte, Boeren Blond en de Turfsteker. Mocht u een bierproeverij willen doen dan is dit ook mogelijk.
Den Hool 4, Holsloot

De Drentse Hoeve

De Drentse Hoeve in Wezup maakt zijn eigen biologische kaas die u hier kunt kopen.

De koeien hebben een moderne ligboxenstal en veel weidegang.
U kunt hier ook meedoen met workshops om zo uw eigen biologische kaas te maken.
Daarnaast is de Drentse Hoeve ook een kijkboerderij waarbij je kunt zien hoe kaas gemaakt wordt en waar je natuurlijk ook kunt knuffelen met de kalfjes en koeien.
Wezuperstraat 20, Wezup

De Oude Drentse Boerenherberg

Op het terrein van Openluchtmuseum Ellert en Brammert ligt De Oude Drentse Boerenherberg.
Hier kun je genieten van een echt Drents stamppotbuffet of een Drentse koffietafel en natuurlijk veel meer.
Het terras van de oude Drentse Boerenherberg is door RTV Drenthe verkozen tot het mooiste terras van Drenthe.
Tramstraat 73, Schoonoord
(geopend van 1 april tot 1 november)

Drentse droge worst

Drentse droge worst is een streekproduct uit - de naam zegt het al - de provincie Drenthe.
De Drentse droge worst heeft een volle vleessmaak in combinatie met die ietwat vettige smaak en de gebruikte specerijen.

Drents Kaatje

Het akkerbouw- en pluimveebedrijf Boes-Schelhaas maakt het Drents Kaatje. Dit Drents Kaatje is een heerlijke advocaat en is in veel lokale supermarkten in Drenthe te vinden.

4 Redenen
om te mountainbiken in Drenthe

Ontdek de Oerprovincie van Nederland

Drenthe verkennen op de mountainbike? Slinger over de beste singletracks, maak snelheid in de bossen en trotseer menig heideheuvel. Je hoofd leegmaken tijdens een mooie mountainbiketocht in de ruige natuur. Mét modderspetters op je gezicht en adrenaline in je lijf. Lees het zelf! Vier redenen waarom je hier moet mountainbiken.

1 Fiets in een decor van prachtige natuur

Duik de natuur in! Drenthe telt maar liefst drie Nationale Parken [drenthe.nl/natuur]. Het Dwingelderveld: het grootste aaneengesloten natte heidegebied van Nederland, dat prachtig paars wordt in de nazomer. Het Drents-Friese Wold, dat na de Hoge Veluwe het grootste aaneengesloten bosgebied van Nederland is en waar je het donkerste stukje vasteland vindt. En de Drentsche Aa, met de gelijknamige beek, vele es- en brinkdorpen en de grootste schaapskooi van Drenthe. Naast deze drie indrukwekkende Nationale Parken vind je in Drenthe vele verschillende natuurgebieden. Kortom: je zit niet zómaar ergens op de mountainbike, je bevindt je midden in een spectaculair stukje natuur! Singletracks, hoogteverschillen, kombochten, je komt het allemaal tegen. En dat in een oerbos of zandafgraving. Durf jij het aan?

Alle informatie over de Nationale Parken en de meer dan 45 natuurgebieden in Drenthe vind je op drenthe.nl/natuur

2 Ontdek nieuwe verhalen

Als je dan toch op de mountainbike in Drenthe zit, kun je net zo goed wat cultuur opsnuiven. Drenthe barst van de historie [drenthe.nl/cultuur], met unieke en indrukwekkende verhalen. Uiteraard het verhaal over de hunebedden (grafkamers), de oudste monumenten van Nederland. Hoe zijn ze hier eigenlijk terecht gekomen? En ken je het verhaal over de Koloniën van Weldadigheid? Armen, bedelaars en landlopers uit de grote steden kregen 200 jaar geleden een kans op een beter bestaan, in Drenthe. Stil word je in Herinneringscentrum Kamp Westerbork, hier vandaan zijn tijdens de Tweede Wereldoorlog meer dan 100.000 Joden en Roma gedeporteerd.
Stap dus af en toe van je mountainbike en luister naar alle indrukwekkende verhalen. Pas dán komt de Oerprovincie van Nederland tot leven. Het geeft je MTB-tocht ineens een hele andere dimensie!

Alles over cultuur en werelds erfgoed in Drenthe vind je op drenthe.nl/cultuur. Of duik in de mystieke wereld van hunebedbouwers: drenthe.nl/hunebedden

3 Doe mee aan de tofste MTB-evenementen

Gedurende het hele jaar worden er vele MTB-evenementen georganiseerd in Drenthe. De bekendste zijn natuurlijk de: Superprestige Gieten, de oudste veldrit van Nederland met (internationale) toppers aan de start; de Veldslag om Norg, een échte MTB-uitdaging voor zowel wedstrijdrijders als recreanten; of de Drenthe 200, een extreme marathon voor MTB-ers. Naast deze wedstrijden, worden er ook veel MTB-tochten georganiseerd in de mooiste natuurgebieden. Hier kun je zó aan meedoen. Je leest het al: in Drenthe worden de spectaculairste MTB-tochten en -wedstrijden georganiseerd. En dat is niet voor niets!

4 Nieuw: 'Col du VAM'

Sinds kort is iedereen van harte welkom op het nieuwe fietsparcours op de 'Col du VAM': dé berg van Drenthe. Er zijn drie verschillende fietslussen aangelegd op deze berg in Wijster, met een stijgingspercentage tot 15%.
In maart 2019 vindt de officiële opening plaats van de VAM-berg met een uitdagend mountainbikeparcours.
Durf jij het aan om de Col du Vam te beklimmen?

Alles over mountainbiken in Drenthe: routes, arrangementen, evenementen en meer. **drenthe.nl/MTB**

Toch liever een tourfietstocht of 'gewoon' een stukje fietsen? Vele verschillende routes, fietsevenementen, fietsarrangementen en praktische informatie. **drenthe.nl/fietsen**

TRY IT OUT!

ONTDEK HET HELE CASINO VOOR MAAR € 35,-

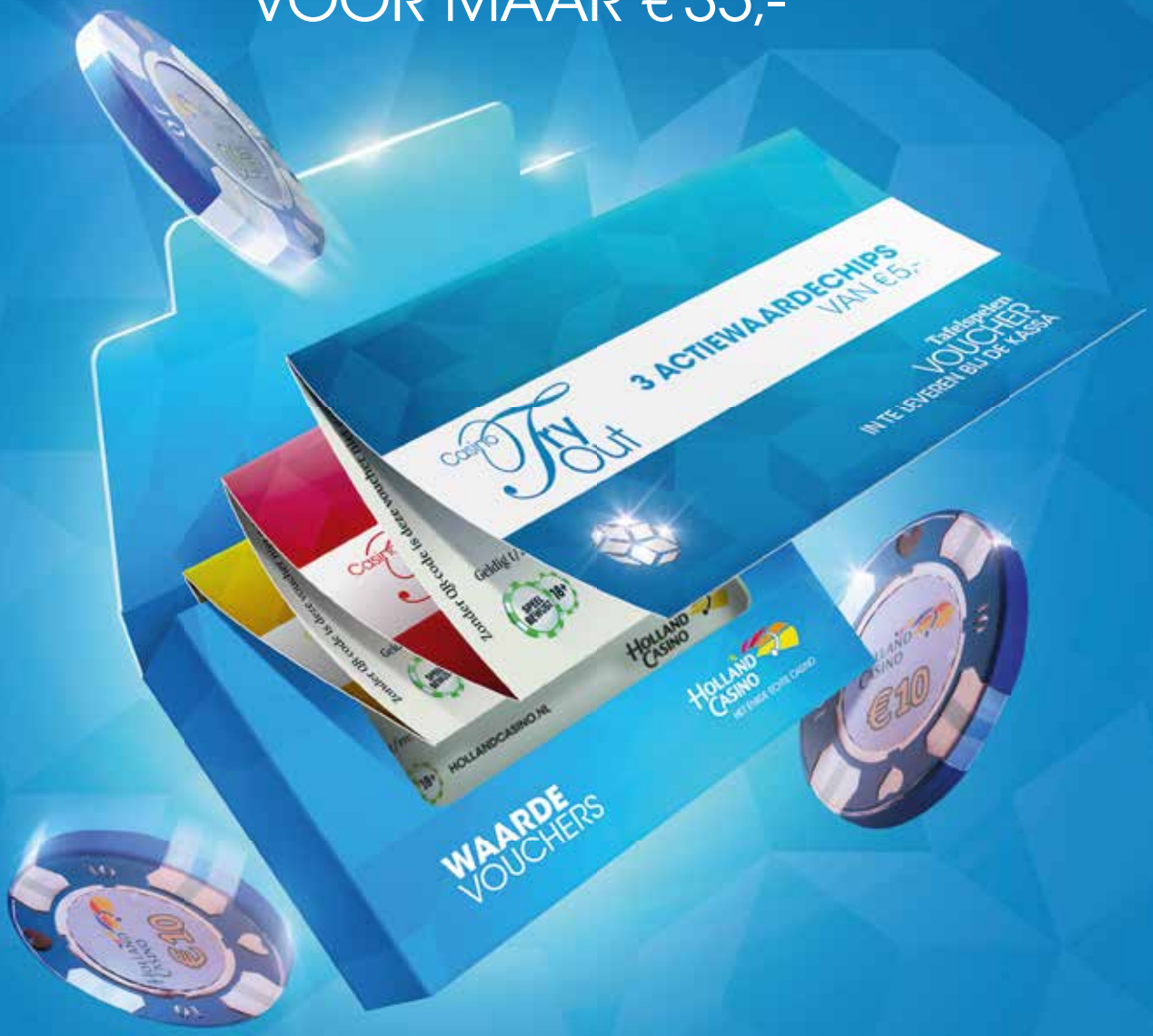

Casino Try Out

ROSKILDEWEG 4
GRONINGEN

Speel bewust 18+
Hollandcasino.nl

HOLLAND CASINO